

ROMÂNIA
JUDEȚUL BRĂILA
COMUNA VĂDENI
CONSILIUL LOCAL

HOTĂRÂREA NR. 57
din 29 noiembrie 2018

privind: aprobarea rectificării bugetului de venituri și cheltuieli pe anul 2018.

Consiliul local al Comunei Vădeni, județul Brăila, întrunit în ședință ordinară la data de mai sus;

Având în vedere: - referatul Școlii gimnaziale Vădeni, județul Brăila nr. 1714/09.11.2018;

- referatul de aprobare nr. 6887/ 09.11.2018 al primarului;
- raportul nr. 6882/ 09.11.2018 al compartimentului financiar-contabil;
- rapoartele de avizare ale comisiilor de specialitate ale Consiliului local;

Văzând prevederile art.19 alin.(2) din Legea nr.273/2006 privind finanțele publice locale, cu modificările și completările ulterioare;

În temeiul art.36 alin.(4) lit.a), art.45 alin.(2) lit.a) și art.115 alin.(1) lit.b) din Legea administrației publice locale nr.215/2001, republicată, cu modificările și completările ulterioare,

HOTĂRĂȘTE :

Art.1 – Se aprobă rectificarea bugetului de venituri și cheltuieli pe anul 2018, conform anexei la prezenta hotărâre.

Art.2 - Prin grija secretarului comunei, hotărârea va fi adusă la cunoștința celor interesați și va fi făcută publică prin afișare.

PREȘEDINTE DE ȘEDINȚĂ

Lupu Iordana



CONTRASEMNEAZĂ
SECRETAR COMUNĂ,



Mustăța Lenuța

ROMÂNIA
JUDEȚUL BRĂILA
CONSILIUL LOCAL AL COMUNEI VĂDENI
HOTĂRÂREA NR. 58 din 29.11.2018

**privind aprobarea indicatorilor tehnico-economici actualizați
precum și aprobarea actualizării cofinanțării investiției:
„REALIZARE GRADINIȚĂ DE COPII CU PROGRAM NORMAL ÎN LOCALITATEA
BALDOVINEȘTI – CONTINUARE LUCRĂRI CONSTRUCȚII ȘI DOTĂRI,
COM.VĂDENI, JUD. BRĂILA”,
ca urmare a finalizării tuturor procedurilor de achiziție publică**

Consiliul Local Vădeni, județul Brăila, întrunit în ședință ordinară la data de 29.11.2018;

Analizând: - Referatul de aprobare nr. 6939/ 12.11.2018 al Doamnei Coman Stanca - Primarul Comunei Vădeni, responsabilul legal al proiectului, prin care se propune aprobarea indicatorilor tehnico-economici actualizați precum și aprobarea actualizării cofinanțării investiției: „**REALIZARE GRADINIȚĂ DE COPII CU PROGRAM NORMAL ÎN LOCALITATEA BALDOVINEȘTI – CONTINUARE LUCRĂRI CONSTRUCȚII ȘI DOTĂRI, COM.VĂDENI, JUD. BRĂILA**”, ca urmare a finalizării tuturor procedurilor de achiziție publică;

-Raportul de specialitate nr. 6940/ 12.11.2018 al compartimentului financiar – contabil, precum și rapoartele de avizare ale comisiilor de specialitate din cadrul Consiliului local;

În baza prevederilor art. 10 alin. (4) lit. c) din secțiunea 5-a denumită "**Devizul general și devizul pe obiect**" aferenta Hotărârii Guvernului nr. 907/2016 privind etapele de elaborare și conținutul-cadru al documentațiilor tehnico-economice aferente obiectivelor/proiectelor de investiții finanțate din fonduri publice;

Analizând prevederile Programului Național de Dezvoltare Locală, subprogramul "Modernizarea satului românesc"; domeniul de interes: Realizare/extindere/ reabilitare/ modernizare /dotare a unităților de învățământ preuniversitar, respectiv creșe, grădinițe, școli generale, licee, colegii naționale precum și alte unități de învățământ preuniversitar înființate potrivit legii, instituit prin Ordonanța de Urgență a Guvernului nr. 28/2013 pentru aprobarea Programului Național de Dezvoltare Locală, cu modificările și completările ulterioare;

Luând act de reglementările Ordinului nr. 1851/2013 pentru aprobarea Normelor metodologice pentru punerea în aplicare a prevederilor Ordonanței de urgență a Guvernului nr. 28/2013 pentru aprobarea Programului Național de Dezvoltare Locală, cu modificările și completările ulterioare;

Având în vedere prevederile art. VII - Drepturile și obligațiile părților, alin. (2) lit b)- Obligațiile beneficiarului, din contractul de finanțare nr. 1428/ 21.02.2018, încheiat între UAT Comuna Vădeni și Ministerul Dezvoltării Regionale și Administrației Publice, pentru finanțarea obiectivului „**REALIZARE GRADINIȚĂ DE COPII CU PROGRAM NORMAL ÎN LOCALITATEA BALDOVINEȘTI – CONTINUARE LUCRĂRI CONSTRUCȚII ȘI DOTĂRI, COM.VĂDENI, JUD. BRĂILA**”;

Analizând devizul general actualizat al investiției „**REALIZARE GRĂDINIȚĂ DE COPII CU PROGRAM NORMAL ÎN LOCALITATEA BALDOVINEȘTI – CONTINUARE LUCRĂRI CONSTRUCȚII ȘI DOTĂRI, COM.VĂDENI, JUD. BRĂILA**”, ca urmare a finalizării tuturor procedurilor de achiziție publică;

Înținând seama de prevederile art. 44 alin. (1) din Legea nr. 273 din 29 iunie 2006 privind finanțele publice locale, cu modificările și completările ulterioare;

Având în vedere prevederile art. 36 alin. (2), lit. c, precum și cele ale art. 126 din Legea administrației publice locale nr.215/2001, republicată;

În temeiul art. 45 alin.(1) precum și cele ale art. 115 alin. (1) lit. b) din Legea administrației publice locale nr.215/2001, republicată;

CONSILIUL LOCAL AL COMUNEI VĂDENI HOTĂRĂȘTE:

Art.1 Se aprobă actualizarea indicatorilor tehnico-economici precum și noul deviz general aferent investiției: „**REALIZARE GRĂDINIȚĂ DE COPII CU PROGRAM NORMAL ÎN LOCALITATEA BALDOVINEȘTI – CONTINUARE LUCRĂRI CONSTRUCȚII ȘI DOTĂRI, COM.VĂDENI, JUD. BRĂILA**”, ca urmare a finalizării tuturor procedurilor de achiziție publică, conform anexei care face parte integrantă din prezenta hotărâre.

Principalii indicatori tehnico-economici actualizați ai investiției sunt:
Valoare totală investiție inclusiv TVA = 547.578,95 lei inclusiv TVA
Valoare C+M inclusiv TVA = 468.906,41 lei inclusiv TVA.

Art.2 Se aprobă noua valoare a investiției, în sumă de 547.578,95 lei inclusiv TVA, compusă din valoarea lucrărilor/ serviciilor executate (prestate), decontate sau nedecontate până la 29.11.2018 și din valoarea rest de executat/prestat, astfel:

	Lei, tva inclus
VALOAREA TOTALA A INVESTITIEI, din care:	547.578,95
bugetul de stat (MDRAP)	520.295,37
sume decontate buget de stat	0
rest de decontat buget de stat	520.295,37
bugetul local al comunei Vădeni	26.196,02
sume decontate buget local	12.973,73
rest de decontat buget local	13.222,29

Art.3 Se aprobă actualizarea cofinanțării investiției: „**REALIZARE GRĂDINIȚĂ DE COPII CU PROGRAM NORMAL ÎN LOCALITATEA BALDOVINEȘTI – CONTINUARE LUCRĂRI CONSTRUCȚII ȘI DOTĂRI, COM.VĂDENI, JUD. BRĂILA**”, în sumă de 26.196,02 lei inclusiv TVA.

Art.4 - Cu aducerea la îndeplinire a prezentei hotărâri se însărcinează dna. COMAN STANCA - primarul comunei Vădeni, județul Brăila, responsabilul legal al proiectului.

Art.5 - Prezenta hotărâre va fi comunicată de secretarul Comunei Vădeni persoanelor interesate și Instituției Prefectului Județului Brăila în vederea exercitării controlului de legalitate.

PREȘEDINTE DE ȘEDINȚĂ,



Contrasemnează:

SECRETARUL COMUNEI VĂDENI

MUSTAȚĂ LENUȚA

DEVIZ GENERAL ACTUALIZAT
CA URMARE A FINALIZARII PROCEDURILOR DE ACHIZITIE PUBLICA
al obiectivului de investitii:

"REALIZARE GRADINITA DE COPII CU PROGRAM NORMAL IN LOCALITATEA BALDOVINESTI –
CONTINUARE LUCRARI CONSTRUCTII SI DOTARI, COM.VADENI, JUD. BRAILA"

Nr. crt.	Denumirea capitolelor și subcapitolelor de cheltuieli	Valoare	TVA	Valoare	Valoare inclusiv TVA	
		fără TVA		cu TVA	Buget stat	Buget local
0	1	2	4	5	7	8
CAPITOLUL 1. Cheltuieli pentru obținerea și amenajarea terenului						
1.1	Obținerea terenului	0,00	0,00	0,00	0,00	0,00
1.2	Amenajarea terenului	0,00	0,00	0,00	0,00	0,00
1.3	Amenajări pentru protecția mediului și aducerea terenului la starea inițială	0,00	0,00	0,00	0,00	0,00
1.4	Cheltuieli pentru relocarea/protecția utilitatilor	0,00	0,00	0,00	0,00	0,00
TOTAL CAPITOLUL 1		0,00	0,00	0,00	0,00	0,00
CAPITOLUL 2. Cheltuieli pentru asigurarea utilitatilor necesare obiectivului de investitii						
2.1	Cheltuieli pentru asigurarea utilitatilor necesare obiectivului	37.740,00	7.170,60	44.910,60	44.910,60	0,00
TOTAL CAPITOLUL 2		37.740,00	7.170,60	44.910,60	44.910,60	0,00
CAPITOLUL 3. Cheltuieli pentru proiectare și asistență tehnică						
3.1	Studii	3.361,00	638,59	3.999,59	0,00	3.999,59
3.1.1	Studii de teren	3.361,00	638,59	3.999,59	0,00	3.999,59
3.1.1.1	Studiu de teren	1.000,00	190,00	1.190,00	0,00	1.190,00
3.1.1.2	Studiu topografic	2.361,00	448,59	2.809,59	0,00	2.809,59
3.1.2	Raport privind proiectul pentru mediul	0,00	0,00	0,00	0,00	0,00
3.1.3	Alte studii speciale	0,00	0,00	0,00	0,00	0,00
3.2	Documentații suport și cheltuieli pentru obținerea de avize, acorduri și autorizații	1.850,00	361,50	2.211,50	0,00	2.211,50
3.3	Expertiză tehnică	2.000,00	380,00	2.380,00	0,00	2.380,00
3.4	Certificarea performanței energetice și auditul energetic al clădirilor	0,00	0,00	0,00	0,00	0,00
3.5	Proiectare	9.434,00	1.792,46	11.226,46	8.191,96	3.034,50
3.5.1	Tema de proiectare	0,00	0,00	0,00	0,00	0,00
3.5.2	Studiu de fezabilitate	1,00	0,00	1,00	0,00	0,00
3.5.3	Studiu de fezabilitate/Documentație de avizare a lucrărilor de intervenții și deviz general	2.590,00	494,50	3.084,50	0,00	3.084,50
3.5.4	Documentație tehnică necesară în vederea obținerii avizelor de intervenții/autorizațiilor	2.184,00	414,96	2.598,96	2.598,96	0,00
3.5.5	Verificarea tehnică de calitate a proiectului tehnic și a detaliilor de execuție	1.200,00	228,00	1.428,00	1.428,00	0,00
3.5.6	Proiect tehnic și detaliile de execuție	3.500,00	665,00	4.165,00	4.165,00	0,00
3.6	Organizarea procedurilor de achiziție	0,00	0,00	0,00	0,00	0,00
3.7	Consultanță	3.800,00	722,00	4.522,00	0,00	4.522,00
3.7.1	Managementul de proiect pentru obiectiv de investiții	3.800,00	722,00	4.522,00	0,00	4.522,00
3.7.2	Audit financiar	0,00	0,00	0,00	0,00	0,00
3.8	Asistență tehnică	5.724,00	1.087,56	6.811,56	0,00	5.724,00
3.8.1	Asistență tehnică din partea proiectantului	0,00	0,00	0,00	0,00	0,00
3.8.1.1	pe perioada de execuție a lucrărilor	0,00	0,00	0,00	0,00	0,00
3.8.1.2	pentru participarea proiectantului la faza inclusă în programul de control al lucrărilor de execuție, realizat de către ISC	0,00	0,00	0,00	0,00	0,00
3.8.2	Dispersie de șantier	5.724,00	1.087,56	6.811,56	0,00	5.724,00
TOTAL CAPITOLUL 3		26.169,00	4.972,11	31.141,11	8.191,96	21.861,59
CAPITOLUL 4. Cheltuieli pentru investiția de bază						
4.1	Construcții și instalații	348.305,00	66.177,95	414.482,95	414.482,95	0,00
CLADIRE GRADINITA		348.305,00	66.177,95	414.482,95	414.482,95	0,00
4.2	Montaj utilitaje, echipamente tehnologice și funcționale	6.000,00	1.140,00	7.140,00	7.140,00	0,00
4.3	Utilitaje, echipamente tehnologice și funcționale care necesită montaj	0,00	0,00	0,00	0,00	0,00
4.4	Utilitaje, echipamente tehnologice și funcționale care nu necesită montaj și echipamente de transport	0,00	0,00	0,00	0,00	0,00
4.5	Dotări	27.300,00	5.187,00	32.487,00	32.487,00	0,00
4.6	Active necorporale	0,00	0,00	0,00	0,00	0,00
TOTAL CAPITOLUL 4		381.605,00	72.504,95	454.109,95	454.109,95	0,00
CAPITOLUL 5. Alte cheltuieli						
5.1	Organizare de șantier	1.994,00	378,86	2.372,86	2.372,86	0,00
5.1.1	Lucrări de construcție și instalații aferente organizării de șantier	1.994,00	378,86	2.372,86	2.372,86	0,00
5.1.2	Cheltuieli conexe organizării șantierului	0,00	0,00	0,00	0,00	0,00
5.2	Comisioane cote, taxe, costul creditului	4.334,43	0,00	4.334,43	0,00	4.334,43
5.2.1	Comisioanele și dovezile aferente creditului bancar înmatriculare	0,00	0,00	0,00	0,00	0,00
5.2.2	Cota aferentă ISC pentru controlul calității lucrărilor de construcții	1.970,20	0,00	1.970,20	0,00	1.970,20
5.2.3	Cota aferentă ISC pentru controlul stării în amenajarea terenurilor, urbanism și pentru autorizarea lucrărilor de construcții	394,04	0,00	394,04	0,00	394,04
5.2.4	Cota aferentă Casei Sociale a Constructorilor - CSC	1.970,20	0,00	1.970,20	0,00	1.970,20
5.2.5	Taxă pentru acordarea avizelor conforme și autorizația de construcție/deșeurile	0,00	0,00	0,00	0,00	0,00
5.3	Cheltuieli diverse și neprevăzute	9.000,00	1.710,00	10.710,00	10.710,00	0,00
5.4	Cheltuieli pentru informare și publicitate	0,00	0,00	0,00	0,00	0,00
TOTAL CAPITOLUL 5		15.328,43	2.088,86	17.417,29	13.082,86	4.334,43
CAPITOLUL 6. Cheltuieli pentru probe tehnologice și teste						
6.1	Pregătirea personalului de exploatare	0,00	0,00	0,00	0,00	0,00
6.2	Probe tehnologice și teste	0,00	0,00	0,00	0,00	0,00
TOTAL CAPITOLUL 6		0,00	0,00	0,00	0,00	0,00
TOTAL GENERAL		460.842,43	86.736,52	547.578,95	520.295,37	26.196,02
DIN CARE C+M (1.2+1.3+1.4+2+4.1+4.2+6.1.1)		394.039,00	74.867,41	468.906,41	468.906,41	0,00

Beneficiar,
COMUNA VADENI - JUD. BRAILA



Consultant,
SC TENDER
CONSULTING SRL

Proiectant,
SC BIZ ING SRL



R O M Ȃ N I A
JUDEȚUL BRĂILA
COMUNA VĂDENI
CONSILIUL LOCAL

HOTĂRÂREA NR. 59
din 29 noiembrie 2018

privind: **aprobarea impozitelor și taxelor locale pentru anul fiscal 2019**, la nivelul comunei Vădeni, județul Brăila.

Consiliul local al comunei Vădeni, județul Brăila, întrunit la data de mai sus în ședință ordinară;

Având în vedere: - referatul de aprobare nr. 6581/30.10.2018 al primarului;

- raportul nr. 6580/30.10.2018 al compartimentului impozite și taxe locale;
- rapoartele de avizare ale comisiilor de specialitate ale Consiliului local;

În conformitate cu prevederile Titlului IX – Impozite și taxe locale – din Legea nr.227/2015 privind Codul fiscal, cu modificările și completările ulterioare;

În temeiul art.36 alin.(4) lit.c), art.45 alin.(2) lit.c) și art.115 alin.(1) lit.b) din Legea nr.215/2001 privind administrația publică locală, republicată, cu modificările și completările ulterioare,

HOTĂRĂȘTE :

Art.1 – Se aprobă **impozitele și taxele locale pentru anul fiscal 2019**, la nivelul comunei Vădeni, județul Brăila, conform Anexei care face parte integrantă din prezenta hotărâre.

Art.2 – Hotărârea va fi dusă la îndeplinire de compartimentele de specialitate din cadrul Primăriei.

Art.3 – Prin grija secretarului comunei, hotărârea va fi adusă la cunoștința celor interesați și va fi făcută publică prin afișare.

PREȘEDINTE DE ȘEDINȚĂ

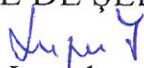
Lupu Iordana



CONTRASEMNEAZĂ
SECRETAR COMUNĂ,

Mustăță Lenuța

IMPOZITE ȘI TAXE LOCALE			
Impozitul pe clădiri și taxa pe clădiri			
<i>Calculul impozitului pe clădirile rezidențiale aflate în proprietatea persoanelor fizice</i>			
Art. 457		Cota impozitului pe clădiri	
(1)	Pentru clădirile rezidențiale și clădirile-anexă, aflate în proprietatea persoanelor fizice, impozitul pe clădiri se calculează prin aplicarea cotei impozitului pe clădiri, asupra valorii impozabile a clădirii.	0,1%	
(2)	Valoarea impozabilă a clădirii, exprimată în lei, se determină prin înmulțirea suprafeței construite desfășurate a acesteia, exprimată în metri pătrați, cu valoarea impozabilă corespunzătoare, exprimată în lei/m ² , din tabelul următor:		
Tipul clădirii		Valoarea impozabilă – lei/m ² –	
		Cu instalații de apă, canalizare, electrice și încălzire (condiții cumulative)	Fără instalații de apă, canalizare, electrice sau încălzire
A.	Clădire cu cadre din beton armat sau cu pereți exteriori din cărămidă arsă sau din orice alte materiale rezultate în urma unui tratament termic și/sau chimic	1100	660
B.	Clădire cu pereții exteriori din lemn, din piatră naturală, din cărămidă nearsă, din vâlătuci sau din orice alte materiale nesupuse unui tratament termic și/sau chimic	330	220
C.	Clădire-anexă cu cadre din beton armat sau cu pereți exteriori din cărămidă arsă sau din orice alte materiale rezultate în urma unui tratament termic și/sau chimic	220	193
D.	Clădire-anexă cu pereții exteriori din lemn, din piatră naturală, din cărămidă nearsă, din vâlătuci sau din orice alte materiale nesupuse unui tratament termic și/sau chimic	138	83
E.	În cazul contribuabilului care deține la aceeași adresă încăperi amplasate la subsol, demisol și/sau la mansardă, utilizate ca locuință, în oricare dintre tipurile de clădiri prevăzute la lit. A–D	75% din suma care s-ar aplica clădirii	75% din suma care s-ar aplica clădirii
F.	În cazul contribuabilului care deține la aceeași adresă încăperi amplasate la subsol, la demisol și/sau la mansardă, utilizate în alte scopuri decât cel de locuință, în oricare dintre tipurile de clădiri prevăzute la lit. A–D	50% din suma care s-ar aplica clădirii	50% din suma care s-ar aplica clădirii
(3)	În cazul unei clădiri care are pereții exteriori din materiale diferite, pentru stabilirea valorii impozabile a clădirii se identifică în tabelul prevăzut la alin.(2) valoarea impozabilă cea mai mare corespunzătoare materialului cu ponderea cea mai mare.		
(4)	Suprafața construită desfășurată a unei clădiri se determină prin însumarea suprafețelor secțiunilor tuturor nivelurilor clădirii, inclusiv ale balcoanelor, logiilor sau ale celor situate la subsol sau la mansardă, exceptând suprafețele podurilor neutilizate ca locuință, ale scârilor și teraselor neacoperite.		
(5)	Dacă dimensiunile exterioare ale unei clădiri nu pot fi efectiv măsurate pe conturul exterior, atunci suprafața construită desfășurată a clădirii se determină prin înmulțirea suprafeței utile a clădirii cu un coeficient de transformare:	Coeficientul de transformare: 1,4	
(6)	Valoarea impozabilă a clădirii se ajustează în funcție de rangul localității și zona în care este amplasată clădirea, prin înmulțirea valorii determinate conform alin.(2)-(5) cu coeficientul de corecție corespunzător, prevăzut în tabelul următor:		
Zona în cadrul localității		Rangul localității	
		IV	V
A		1,10	1,05
B		1,05	1,00
<i>Calculul impozitului pe clădirile nerezidențiale aflate în proprietatea persoanelor fizice</i>			
Art. 458		Cota impozitului pe clădiri	
(1)	Pentru clădirile nerezidențiale aflate în proprietatea persoanelor fizice, impozitul pe clădiri se calculează prin aplicarea cotei impozitului pe clădiri, asupra valorii care poate fi:	0,2%	
	a) valoarea rezultată dintr-un raport de evaluare întocmit de un evaluator autorizat în ultimii 5 ani anteriori anului de referință;		
	b) valoarea finală a lucrărilor de construcții, în cazul clădirilor noi, construite în ultimii 5 ani anteriori anului de referință;		
	c) valoarea clădirilor care rezultă din actul prin care se transferă dreptul de proprietate, în cazul clădirilor dobândite în ultimii 5 ani anteriori anului de referință.		
(3)	Pentru clădirile nerezidențiale aflate în proprietatea persoanelor fizice, utilizate pentru activități din domeniul agricol, impozitul pe clădiri se calculează prin aplicarea unei cote de 0,4% asupra valorii impozabile a clădirii.	0,4%	
(4)	În cazul în care valoarea clădirii nu poate fi calculată conform prevederilor alin.(1), impozitul se calculează prin aplicarea cotei de 2% asupra valorii impozabile determinate conform art.457.	2%	

Calculul impozitului pe clădirile cu destinație mixtă aflate în proprietatea persoanelor fizice

Art. 459

- (1) În cazul clădirilor cu destinație mixtă aflate în proprietatea persoanelor fizice, impozitul se calculează prin însumarea impozitului calculat pentru suprafața folosită în scop rezidențial conform art.457 cu impozitul determinat pentru suprafața folosită în scop nerezidențial, conform art.458.
- (2) În cazul în care la adresa clădirii este înregistrat un domiciliu fiscal la care nu se desfășoară nicio activitate economică, impozitul se calculează conform art.457.
- (3) Dacă suprafețele folosite în scop rezidențial și cele folosite în scop nerezidențial nu pot fi evidențiate distinct, se aplică următoarele reguli:
- a) în cazul în care la adresa clădirii este înregistrat un domiciliu fiscal la care nu se desfășoară nicio activitate economică, impozitul se calculează conform art.457;
- b) în cazul în care la adresa clădirii este înregistrat un domiciliu fiscal la care se desfășoară activitatea economică, iar cheltuielile cu utilitățile sunt înregistrate în sarcina persoanei care desfășoară activitatea economică, impozitul pe clădiri se calculează conform prevederilor art.458.

Calculul impozitului/taxei pe clădirile deținute de persoanele juridice

Art. 460

	Cota impozitului/taxei pe clădiri
(1) Pentru clădirile rezidențiale aflate în proprietatea sau deținute de persoanele juridice, impozitul/taxa pe clădiri se calculează prin aplicarea cotei impozitului/taxei pe clădiri asupra valorii impozabile a clădirii.	0,2%
(2) Pentru clădirile nerezidențiale aflate în proprietatea sau deținute de persoanele juridice, impozitul/taxa pe clădiri se calculează prin cotei impozitului/taxei pe clădiri asupra valorii impozabile a clădirii.	1,3%
(3) Pentru clădirile nerezidențiale aflate în proprietatea sau deținute de persoanele juridice, utilizate pentru activități din domeniul agricol, impozitul/taxa pe clădiri se calculează prin aplicarea unei cote de 0,4% asupra valorii impozabile a clădirii.	0,4%
(4) În cazul clădirilor cu destinație mixtă aflate în proprietatea persoanelor juridice, impozitul se determină prin însumarea impozitului calculat pentru suprafața folosită în scop rezidențial conform alin.(1), cu impozitul calculat pentru suprafața folosită în scop nerezidențial, conform alin.(2) sau (3).	
(5) Pentru stabilirea impozitului/taxei pe clădiri, valoarea impozabilă a clădirilor aflate în proprietatea persoanelor juridice este valoarea de la 31 decembrie a anului anterior celui pentru care se datorează impozitul/taxa și poate fi:	
a) ultima valoare impozabilă înregistrată în evidențele organului fiscal;	
b) valoarea rezultată dintr-un raport de evaluare întocmit de un evaluator autorizat în conformitate cu standardele de evaluare a bunurilor aflate în vigoare la data evaluării;	
c) valoarea finală a lucrărilor de construcții, în cazul clădirilor noi, construite în cursul anului fiscal anterior;	
d) valoarea clădirilor care rezultă din actul prin care se transferă dreptul de proprietate, în cazul clădirilor dobândite în cursul anului fiscal anterior;	
e) în cazul clădirilor care sunt finanțate în baza unui contract de leasing financiar, valoarea rezultată dintr-un raport de evaluare întocmit de un evaluator autorizat în conformitate cu standardele de evaluare a bunurilor aflate în vigoare la data evaluării;	
f) în cazul clădirilor pentru care se datorează taxa pe clădiri, valoarea înscrisă în contabilitatea proprietarului clădirii și comunicată concesiionarului, locatarului, titularului dreptului de administrare sau de folosință, după caz.	
(6) Valoarea impozabilă a clădirii se actualizează o dată la 3 ani pe baza unui raport de evaluare a clădirii întocmit de un evaluator autorizat în conformitate cu standardele de evaluare a bunurilor aflate în vigoare la data evaluării.	
(7) Prevederile alin.(6) nu se aplică în cazul clădirilor care aparțin persoanelor față de care a fost pronunțată o hotărâre definitivă de declanșare a procedurii falimentului.	
(8) În cazul în care proprietarul clădirii nu a actualizat valoarea impozabilă a clădirii în ultimii 3 ani anteriori anului de referință:	cota impozitului/taxei pe clădiri este 5%
(9) În cazul în care proprietarul clădirii pentru care se datorează taxa pe clădiri nu a actualizat valoarea impozabilă în ultimii 3 ani anteriori anului de referință, diferența de taxă față de cea stabilită conform alin.(1) sau (2), după caz, va fi datorată de proprietarul clădirii.	

Art. 462 Impozitul se platește anual în 2 rate egale, până la 31 martie și 30 septembrie inclusiv.

- (1)
- (2) Pentru plata cu anticipație a impozitului pe clădiri datorat pentru întregul an de către persoane fizice până la data de 31 martie a anului respectiv se acordă o bonificație de 10 % și pentru persoane juridice este de 1%.
- (3) Impozitul pe clădiri datorat aceluiași buget local de către contribuabili de până la 50 lei inclusiv se platește integral până la primul termen de plată.

Impozitul pe teren și taxa pe teren

Calculul impozitului/taxei pe teren

Art. 465

- (1) Impozitul/Taxa pe teren se stabilește luând în calcul suprafața terenului, rangul localității în care este amplasat terenul, zona și categoria de folosință a terenului, conform încadrării făcute de consiliul local.

(2) În cazul unui teren amplasat în intravilan, înregistrat în registrul agricol la categoria de folosință terenuri cu construcții, impozitul/taxa pe teren se stabilește prin înmulțirea suprafeței terenului, exprimată în hectare, cu suma corespunzătoare prevăzută în următorul tabel:			
Zona în cadrul localității		Nivelurile impozitului/taxei, pe ranguri de localități – lei/ha –	
		IV	V
A		978	782
B		782	587
(3) În cazul unui teren amplasat în intravilan, înregistrat în registrul agricol la altă categorie de folosință decât cea de terenuri cu construcții, impozitul/taxa pe teren se stabilește prin înmulțirea suprafeței terenului, exprimată în hectare, cu suma corespunzătoare prevăzută la alin.(4), iar acest rezultat se înmulțește cu coeficientul de corecție corespunzător prevăzut la alin.(5).			
(4) Pentru stabilirea impozitului/taxei pe teren, potrivit alin.(3), se folosesc sumele din tabelul următor, exprimate în lei pe hectar:			
Nr. crt.	Zona Categorie de folosință	A	B
1	Teren arabil	31	23
2	Pășune	23	21
3	Fâneață	23	21
4	Vie	51	39
5	Livadă	58	51
6	Pădure sau alt teren cu vegetație forestieră	31	23
7	Teren cu ape	17	14
8	Drumuri și căi ferate	0	0
9	Teren neproductiv	0	0
(5) Suma stabilită conform alin.(4) se înmulțește cu coeficientul de corecție corespunzător prevăzut în următorul tabel:			
Rangul localității		Coeficientul de corecție	
IV		1,10	
V		1,00	
(6) Ca excepție de la prevederile alin.(3)-(5), în cazul contribuabililor persoane juridice, pentru terenul amplasat în intravilan, înregistrat în registrul agricol la altă categorie de folosință decât cea de terenuri cu construcții, impozitul/taxa pe teren se calculează conform prevederilor alin.(7) numai dacă îndeplinesc cumulativ următoarele condiții:			
a) au prevăzut în statut, ca obiect de activitate, agricultură;			
b) au înregistrate în evidența contabilă, pentru anul fiscal respectiv, venituri și cheltuieli din desfășurarea obiectului de activitate prevăzut la lit.a).			
(7) În cazul unui teren amplasat în extravilan, impozitul/taxa pe teren se stabilește prin înmulțirea suprafeței terenului, exprimată în hectare, cu suma corespunzătoare prevăzută în următorul tabel, înmulțită cu coeficientul de corecție corespunzător prevăzut la art.457 alin.(6):			
Nr. crt.	Categorie de folosință	Impozit (lei/ha)	
1	Teren cu construcții	33	
2	Teren arabil	53	
3	Pășune	22	
4	Fâneață	22	
5	Vie pe rod, alta decât cea prevăzută la nr. crt. 5.1	53	
5.1	Vie până la intrarea pe rod	0	
6	Livadă pe rod, alta decât cea prevăzută la nr. crt. 6.1	53	
6.1	Livadă până la intrarea pe rod	0	
7	Pădure sau alt teren cu vegetație forestieră, cu excepția celui prevăzut la nr. crt. 7.1	20	
7.1	Pădure în vârstă de până la 20 de ani și pădure cu rol de protecție	0	
8	Teren cu apă, altul decât cel cu amenajări piscicole	2	
8.1	Teren cu amenajări piscicole	29	
9	Drumuri și căi ferate	0	
10	Teren neproductiv	0	
(7') În cazul terenurilor aparținând cultelor religioase recunoscute oficial în România și asociațiilor religioase, precum și componentelor locale ale acestora, cu excepția suprafețelor care sunt folosite pentru activități economice, valoarea impozabilă se stabilește prin asimilare cu terenurile neproductive.			
(8) Înregistrarea în registrul agricol a datelor privind clădirile și terenurile, a titularului dreptului de proprietate asupra acestora, precum și schimbarea categoriei de folosință se pot face numai pe bază de documente, anexate la declarația făcută sub semnătura proprie a capului de gospodărie sau, în lipsa acestuia, a unui membru major al gospodăriei. Procedura de înregistrare și categoriile de documente – conform normelor metodologice.			
Art 467			
(1) Impozitul se platește anual în 2 rate egale, până la 31 martie și 30 septembrie inclusiv.			
(2) Pentru plata cu anticipație a impozitului pe teren datorat pentru întregul an de către persoane fizice până la data de 31 martie a anului respectiv se acordă o bonificație de 10 % și pentru persoane juridice este de 1%.			
(3) Impozitul pe teren datorat aceluiași buget local de către contribuabili de până la 50 lei inclusiv se platește integral până la primul termen de plată.			

Impozitul pe mijloacele de transport

Calculul impozitului

Art. 470

(1) Impozitul pe mijloacele de transport se calculează în funcție de tipul mijlocului de transport, conform celor prevăzute în cap. IV – Impozitul pe mijloacele de transport – din Titlul IX din Codul fiscal.

(2) În cazul oricăruia dintre următoarele autovehicule, impozitul pe mijlocul de transport se calculează în funcție de capacitatea cilindrică a acestuia, prin înmulțirea fiecărei grupe de 200 cm³ sau fracțiune din aceasta cu suma corespunzătoare din tabelul următor:

Nr. crt.	Mijloace de transport cu tracțiune mecanică	lei/200 cm ³ sau fracțiune din aceasta
I. Vehicule înmatriculate (lei/200 cm³ sau fracțiune din aceasta)		
1	Motociclete, tricicluri, cvadricicluri și autoturisme cu capacitatea cilindrică de până la 1.600 cm ³ , inclusiv	8
2	Motociclete, tricicluri și cvadricicluri cu capacitatea cilindrică de peste 1.600 cm ³	9
3	Autoturisme cu capacitatea cilindrică între 1.601 cm ³ și 2.000 cm ³ inclusiv	18
4	Autoturisme cu capacitatea cilindrică între 2.001 cm ³ și 2.600 cm ³ inclusiv	72
5	Autoturisme cu capacitatea cilindrică între 2.601 cm ³ și 3.000 cm ³ inclusiv	144
6	Autoturisme cu capacitatea cilindrică de peste 3.001 cm ³	290
7	Autobuze, autocare, microbuze	24
8	Alte vehicule cu tracțiune mecanică cu masa totală maximă autorizată de până la 12 tone, inclusiv	30
9	Tractoare înmatriculate	18

II. Vehicule înregistrate

		lei/200 cm ³
1	Vehicule cu capacitate cilindrică	
1.1	Vehicule înregistrate cu capacitate cilindrică < 4.800 cm ³	3
1.2	Vehicule înregistrate cu capacitate cilindrică = 4.800 cm ³ sau > 4.800 cm ³	5
2	Vehicule fără capacitate cilindrică evidențiată	lei/an
2.1	Tractoare care nu au evidențiat capacitatea cilindrică	100
2.2	Alte vehicule fără capacitate cilindrică evidențiată	100
(3)	În cazul mijloacelor de transport hibride, impozitul se reduce cu minimum 50%, conform hotărârii consiliului local.	se reduce cu 50%
(4)	În cazul unui ataș , impozitul pe mijlocul de transport este de 50% din impozitul pentru motocicletele respective.	50% din impozitul pentru motocicletele respective
(5)	În cazul unui autovehicul de transport de marfă cu masa totală autorizată egală sau mai mare de 12 tone, impozitul pe mijloacele de transport este egal cu suma corespunzătoare prevăzută în tabelul următor:	

Numărul de axe și greutatea brută încărcată maximă admisă		Impozitul (în lei/an)	
		Ax(e) motor(oare) cu sistem de suspensie pneumatică sau echivalentele recunoscute	Alte sisteme de suspensie pentru axele motoare
I	două axe		
	1 Masa de cel puțin 12 tone, dar mai mică de 13 tone	0	142
	2 Masa de cel puțin 13 tone, dar mai mică de 14 tone	142	395
	3 Masa de cel puțin 14 tone, dar mai mică de 15 tone	395	555
	4 Masa de cel puțin 15 tone, dar mai mică de 18 tone	555	1.257
	5 Masa de cel puțin 18 tone	555	1.257
II	3 axe		
	1 Masa de cel puțin 15 tone, dar mai mică de 17 tone	142	248
	2 Masa de cel puțin 17 tone, dar mai mică de 19 tone	248	509
	3 Masa de cel puțin 19 tone, dar mai mică de 21 tone	509	661
	4 Masa de cel puțin 21 tone, dar mai mică de 23 tone	661	1.019
	5 Masa de cel puțin 23 tone, dar mai mică de 25 tone	1.019	1.583
	6 Masa de cel puțin 25 tone, dar mai mică de 26 tone	1.019	1.583
	7 Masa de cel puțin 26 tone	1.019	1.583
III	4 axe		
	1 Masa de cel puțin 23 tone, dar mai mică de 25 tone	661	670
	2 Masa de cel puțin 25 tone, dar mai mică de 27 tone	670	1.046
	3 Masa de cel puțin 27 tone, dar mai mică de 29 tone	1.046	1.661
	4 Masa de cel puțin 29 tone, dar mai mică de 31 tone	1.661	2.464
	5 Masa de cel puțin 31 tone, dar mai mică de 32 tone	1.661	2.464
	6 Masa de cel puțin 32 tone	1.661	2.464

(6) În cazul unei combinații de autovehicule, un autovehicul articulat sau tren rutier, de transport de marfă cu masa totală maximă autorizată egală sau mai mare de 12 tone, impozitul pe mijloacele de transport este egal cu suma corespunzătoare prevăzută în tabelul următor:			
Numărul de axe și greutatea brută încărcată maximă admisă		Impozitul (în lei/an)	
		Ax(e) motor(oare) cu sistem de suspensie pneumatică sau echivalentele recunoscute	Alte sisteme de suspensie pentru axele motoare
I	2 + 1 axe		
1	Masa de cel puțin 12 tone, dar mai mică de 14 tone	0	0
2	Masa de cel puțin 14 tone, dar mai mică de 16 tone	0	0
3	Masa de cel puțin 16 tone, dar mai mică de 18 tone	0	64
4	Masa de cel puțin 18 tone, dar mai mică de 20 tone	64	147
5	Masa de cel puțin 20 tone, dar mai mică de 22 tone	147	344
6	Masa de cel puțin 22 tone, dar mai mică de 23 tone	344	445
7	Masa de cel puțin 23 tone, dar mai mică de 25 tone	445	803
8	Masa de cel puțin 25 tone, dar mai mică de 28 tone	803	1.408
9	Masa de cel puțin 28 tone	803	1.408
II	2 + 2 axe		
1	Masa de cel puțin 23 tone, dar mai mică de 25 tone	138	321
2	Masa de cel puțin 25 tone, dar mai mică de 26 tone	321	528
3	Masa de cel puțin 26 tone, dar mai mică de 28 tone	528	775
4	Masa de cel puțin 28 tone, dar mai mică de 29 tone	775	936
5	Masa de cel puțin 29 tone, dar mai mică de 31 tone	936	1.537
6	Masa de cel puțin 31 tone, dar mai mică de 33 tone	1.537	2.133
7	Masa de cel puțin 33 tone, dar mai mică de 36 tone	2.133	3.239
8	Masa de cel puțin 36 tone, dar mai mică de 38 tone	2.133	3.239
9	Masa de cel puțin 38 tone	2.133	3.239
III	2 + 3 axe		
1	Masa de cel puțin 36 tone, dar mai mică de 38 tone	1.698	2.363
2	Masa de cel puțin 38 tone, dar mai mică de 40 tone	2.363	3.211
3	Masa de cel puțin 40 tone	2.363	3.211
IV	3 + 2 axe		
1	Masa de cel puțin 36 tone, dar mai mică de 38 tone	1.500	2.083
2	Masa de cel puțin 38 tone, dar mai mică de 40 tone	2.083	2.881
3	Masa de cel puțin 40 tone, dar mai mică de 44 tone	2.881	4.262
4	Masa de cel puțin 44 tone	2.881	4.262
V	3 + 3 axe		
1	Masa de cel puțin 36 tone, dar mai mică de 38 tone	853	1.032
2	Masa de cel puțin 38 tone, dar mai mică de 40 tone	1.032	1.542
3	Masa de cel puțin 40 tone, dar mai mică de 44 tone	1.542	2.454
4	Masa de cel puțin 44 tone	1.542	2.454
(7) În cazul unei remorci, al unei semiremorci sau rulote care nu face parte dintr-o combinație de autovehicule prevăzută la alin.(6), impozitul pe mijloacele de transport este egal cu suma corespunzătoare din tabelul următor:			
Masa totală maximă autorizată		Impozit (lei)	
a)	Până la 1 tonă, inclusiv	9	
b)	Peste 1 tonă, dar nu mai mult de 3 tone	34	
c)	Peste 3 tone, dar nu mai mult de 5 tone	52	
d)	Peste 5 tone	64	
(8) În cazul mijloacelor de transport pe apă, impozitul pe mijlocul de transport este egal cu suma corespunzătoare din tabelul următor:			
Mijlocul de transport pe apă		Impozit (lei)	
1.	Luntre, bărci fără motor, folosite pentru pescuit și uz personal	21	
2.	Bărci fără motor, folosite în alte scopuri	56	
3.	Bărci cu motor	210	
4.	Nave de sport și agrement	1.119	
5.	Scutere de apă	210	
6.	Remorchere și împingătoare:	X	
a)	până la 500 CP, inclusiv	559	
b)	peste 500 CP și până la 2000 CP, inclusiv	909	
c)	peste 2000 CP și până la 4000 CP, inclusiv	1.398	
d)	peste 4000 CP	2.237	
7.	Vapoare – pentru fiecare 1000 tdw sau fracțiune din acesta	182	
8.	Ceamuri, șlepurii și barje fluviale:	X	
a)	cu capacitatea de încărcare până la 1500 de tone, inclusiv	182	
b)	cu capacitatea de încărcare de peste 1500 de tone și până la 3000 de tone, inclusiv	280	
c)	cu capacitatea de încărcare de peste 3000 de tone	490	
d)	Pontoane	130	

(9) În înțelesul prezentului articol, capacitatea cilindrică sau masa totală maximă autorizată a unui mijloc de transport se stabilește prin cartea de identitate a mijlocului de transport, prin factura de achiziție sau un alt document similar.	
Art. 472	
(1) Impozitul se plătește anual în 2 rate egale, până la 31 martie și 30 septembrie inclusiv.	
(2) Pentru plata cu anticipație a impozitului pe mijlocul de transport datorat pentru întregul an de către persoane fizice până la data de 31 martie a anului respectiv se acordă o bonificație de 5 % și pentru persoane juridice este de 1%.	
(3) Impozitul pe mijlocul de transport datorat aceluiași buget local de către contribuabili de până la 50 lei inclusiv se plătește integral până la primul termen de plată.	
Taxa pentru eliberarea certificatelor, avizelor și a autorizațiilor	
<i>Reguli generale</i>	
Art. 473	
Orice persoană care trebuie să obțină un certificat, un aviz sau o autorizație menționată în cap. V – Taxa pentru eliberarea certificatelor, avizelor și a autorizațiilor – din Titlul IX din Codul fiscal trebuie să plătească o taxă la compartimentul de specialitate al autorității administrației publice locale înainte de a i se elibera certificatul, avizul sau autorizația necesară.	
Taxa pentru eliberarea certificatelor de urbanism, a autorizațiilor de construire și a altor avize și autorizații	
Art. 474	
(1) Taxa pentru eliberarea certificatului de urbanism , în mediul urban, este egală cu suma stabilită conform tabelului următor:	
Suprafața pentru care se obține certificatul de urbanism	- lei -
a) până la 150 m ² , inclusiv	5
b) între 151 și 250 m ² , inclusiv	6
c) între 251 și 500 m ² , inclusiv	8
d) între 501 și 750 m ² , inclusiv	10
e) între 751 și 1.000 m ² , inclusiv	12
f) peste 1.000 m ²	14 + 0,01 lei/m ² , pentru fiecare m ² care depășește 1.000 m ²
(2) Taxa pentru eliberarea certificatului de urbanism pentru o zonă rurală	50% din taxa stabilită conform alin.(1).
(3) Taxa pentru prelungirea unui certificat de urbanism	30% din cuantumul taxei pentru eliberarea certificatului sau a autorizației inițiale.
(4) Taxa pentru avizarea certificatului de urbanism de către comisia de urbanism și amenajarea teritoriului, de către primari sau de structurile de specialitate din cadrul consiliului județean	13 lei
(5) Taxa pentru eliberarea unei autorizații de construire pentru o clădire rezidențială sau clădire-anexă	0,5% din valoarea autorizată a lucrărilor de construcții
(6) Taxa pentru eliberarea autorizației de construire pentru alte construcții decât cele menționate la alin.(5)	1% din valoarea autorizată a lucrărilor de construcție, inclusiv valoarea instalațiilor aferente
(7) Pentru taxele prevăzute la alin.(5) și (6) stabilite pe baza valorii autorizate a lucrărilor de construcție se aplică următoarele reguli:	
a) taxa datorată se stabilește pe baza valorii lucrărilor de construcție declarate de persoana care solicită autorizația și se plătește înainte de emiterea acesteia;	
b) pentru taxa prevăzută la alin.(5), valoarea reală a lucrărilor de construcție nu poate fi mai mică decât valoarea impozabilă a clădirii stabilită conform art.457;	
c) în termen de 15 zile de la data finalizării lucrărilor de construcție, dar nu mai târziu de 15 zile de la data la care expiră autorizația respectivă, persoana care a obținut autorizația trebuie să depună o declarație privind valoarea lucrărilor de construcție la compartimentul de specialitate al autorității administrației publice locale;	
d) până în cea de-a 15-a zi, inclusiv, de la data la care se depune situația finală privind valoarea lucrărilor de construcții, compartimentul de specialitate al autorității administrației publice locale are obligația de a stabili taxa datorată pe baza valorii reale a lucrărilor de construcție;	
e) până în cea de-a 15-a zi, inclusiv, de la data la care compartimentul de specialitate al autorității administrației publice locale a comunicat valoarea stabilită pentru taxă, trebuie plătită orice diferență de taxă datorată de către persoana care a primit autorizația sau orice diferență de taxă care trebuie rambursată de autoritatea administrației publice locale.	
(8) Taxa pentru prelungirea unei autorizații de construire	30% din cuantumul taxei pentru eliberarea certificatului sau a autorizației inițiale.
(9) Taxa pentru eliberarea autorizației de desființare , totală sau parțială, a unei construcții	0,1% din valoarea impozabilă stabilită pentru determinarea impozitului pe clădiri, aferentă părții desființate.
(10) Taxa pentru eliberarea autorizației de foraje sau excavări necesare lucrărilor de cercetare și prospectare a terenurilor în etapa efectuării studiilor geotehnice și a studiilor privind ridicările topografice, sondele de gaze, petrol și alte excavări se datorează de către titularii drepturilor de prospecțiune și explorare	se calculează prin înmulțirea numărului de metri pătrați de teren ce vor fi efectiv afectați la suprafața solului de foraje și excavări cu o valoare de: 15 lei
(11) În termen de 30 de zile de la finalizarea fazelor de cercetare și prospectare, contribuabilii au obligația să declare suprafața efectiv afectată de foraje sau excavări, iar în cazul în care aceasta diferă de cea pentru care a fost emisă anterior o autorizație, taxa aferentă se regularizează astfel încât să reflecte suprafața efectiv afectată.	
(12) Taxa pentru eliberarea autorizației necesare pentru lucrările de organizare de șantier în vederea realizării unei construcții, care nu sunt incluse în altă autorizație de construire	3% din valoarea autorizată a lucrărilor de organizare de șantier

(13) Taxa pentru eliberarea autorizației de amenajare de tabere de corturi, căsuțe sau rulote ori campinguri	2% din valoarea autorizată a lucrărilor de construcție
(14) Taxa pentru autorizarea amplasării de chioșcuri, containere, tonete, cabine, spații de expunere, corpuri și panouri de afișaj, firme și reclame situate pe căile și în spațiile publice	8 lei pentru fiecare metru pătrat de suprafață ocupată de construcție
(15) Taxa pentru eliberarea unei autorizații privind lucrările de racorduri și branșamente la rețele publice de apă, canalizare, gaze, termice, energie electrică, telefonie și televiziune prin cablu	11 lei pentru fiecare racord
(16) Taxa pentru eliberarea certificatului de nomenclatură stradală și adresă	9 lei
<i>Taxa pentru eliberarea autorizațiilor pentru desfășurarea unor activități</i>	
Art. 475	
(1) Taxa pentru eliberarea autorizațiilor sanitare de funcționare	15 lei
(2) Taxele pentru eliberarea	
a) atestatului de producător	35 lei
b) carnetului de comercializare a produselor din sectorul agricol	35 lei
c) Taxa viza anuală a carnetului de comercializare a produselor din sectorul agricol	20 lei
(3) Persoanele a căror activitate este înregistrată în grupele CAEN 561 – Restaurante , 563 – Baruri și alte activități de servire a băuturilor și 932 – Alte activități recreative și distractive , potrivit Clasificării activităților din economia națională – CAEN, actualizată prin Ordinul președintelui Institutului Național de Statistică nr.337/2007 privind actualizarea Clasificării activităților din economia națională – CAEN, datorează bugetului local al comunei în a căruia rază administrativ-teritorială se desfășoară activitatea, o taxă pentru eliberarea/vizarea anuală a autorizației privind desfășurarea acestor activități, în funcție de suprafața aferentă activităților respective, în sumă de:	
a) pentru o suprafață de până la 500 m ² , inclusiv;	610 lei
b) pentru o suprafață mai mare de 500 m ² . -taxa pentru eliberarea unei autorizații pentru desfășurarea unei activități economice pentru persoane fizice autorizate - taxa pentru eliberarea unei autorizații pentru desfășurarea unei activități economice pentru persoane juridice	4000 lei 15 lei 20 lei
(5) Autorizația privind desfășurarea activităților prevăzute la alin.(3), în cazul în care persoana îndeplinește condițiile prevăzute de lege, se emite de către primarul în a căruia rază de competență se află sediul sau punctul de lucru.	
Taxa pentru folosirea mijloacelor de reclamă și publicitate	
<i>Taxa pentru serviciile de reclamă și publicitate</i>	
Art. 477	
(1) Orice persoană care beneficiază de servicii de reclamă și publicitate în România în baza unui contract sau a unui alt fel de înțelegere încheiată cu altă persoană datorează plata taxei prevăzute în prezentul articol, cu excepția serviciilor de reclamă și publicitate realizate prin mijloacele de informare în masă scrise și audiovizuale.	
(2) Publicitatea realizată prin mijloace de informare în masă scrise și audiovizuale, în sensul prezentului articol, corespunde activităților agenților de publicitate potrivit Clasificării activităților din economia națională – CAEN, cu modificările ulterioare, respectiv publicitatea realizată prin ziare și alte tipărituri, precum și prin radio, televiziune și internet.	
(3) Taxa prevăzută în prezentul articol, denumită în continuare taxa pentru servicii de reclamă și publicitate, se plătește la bugetul local al unității administrativ-teritoriale în raza căreia persoana prestează serviciile de reclamă și publicitate.	
(4) Taxa pentru servicii de reclamă și publicitate se calculează prin aplicarea cotei taxei respective la valoarea serviciilor de reclamă și publicitate.	
(5) Cota taxei pentru servicii de reclamă și publicitate este	2%
(6) Valoarea serviciilor de reclamă și publicitate cuprinde orice plată obținută sau care urmează a fi obținută pentru serviciile de reclamă și publicitate, cu excepția taxei pe valoarea adăugată.	
(7) Taxa pentru servicii de reclamă și publicitate se varsă la bugetul local, lunar, până la data de 10 a lunii următoare celei în care a intrat în vigoare contractul de prestări de servicii de reclamă și publicitate.	
<i>Taxa pentru afișaj în scop de reclamă și publicitate</i>	
Art. 478	
(1) Orice persoană care utilizează un panou, un afișaj sau o structură de afișaj pentru reclamă și publicitate, cu excepția celei care intră sub incidența art.477, datorează plata taxei anuale prevăzute în prezentul articol către bugetul local al comunei Tudor Vladimirescu, județul Brăila, în raza căreia este amplasat panoul, afișajul sau structura de afișaj respectivă.	
(2) Valoarea taxei pentru afișaj în scop de reclamă și publicitate se calculează anual prin înmulțirea numărului de metri pătrați sau a fracțiunii de metru pătrat a suprafeței afișajului pentru reclamă sau publicitate cu suma stabilită de consiliul local, astfel:	
a) în cazul unui afișaj situat în locul în care persoana derulează o activitate economică	30 lei
b) în cazul oricărui altui panou, afișaj sau oricărei alte structuri de afișaj pentru reclamă și publicitate	20 lei
(3) Taxa pentru afișaj în scop de reclamă și publicitate se recalculează pentru a reflecta numărul de luni sau fracțiunea din lună dintr-un an calendaristic în care se afișează în scop de reclamă și publicitate.	
(4) Taxa pentru afișajul în scop de reclamă și publicitate se plătește anual, în două rate egale, până la datele de 31 martie și 30 septembrie inclusiv. Taxa pentru afișajul în scop de reclamă și publicitate, datorată aceluiași buget local de către contribuabili, persoane fizice și juridice, de până la 50 lei inclusiv, se plătește integral până la primul termen de plată.	
(5) Persoanele care datorează taxa pentru afișaj în scop de reclamă și publicitate sunt obligate să depună o declarație la compartimentul de specialitate al autorității administrației publice locale în termen de 30 de zile de la data amplasării structurii de afișaj.	

Impozitul pe spectacole*Reguli generale***Art. 480**

- (2) Impozitul pe spectacole se plătește la bugetul local al unității administrativ-teritoriale în raza căreia are loc manifestarea artistică, competiția sportivă sau altă activitate distractivă.

*Calculul impozitului***Art. 481**

- (1) Impozitul pe spectacole se calculează prin aplicarea cotei de impozit la suma încasată din vânzarea biletelor de intrare și a abonamentelor.

- (2) Consiliile locale hotărăsc cota de impozit după cum urmează:

a) pentru spectacolul de teatru, balet, operă, operetă, concert filarmonic sau altă manifestare muzicală, prezentarea unui film la cinematograful, un spectacol de circ sau orice competiție sportivă internă sau internațională; 2%

b) în cazul oricărei altei manifestări artistice decât cele enumerate la lit.a).
-taxa hoteliera se calculează prin aplicarea cotei stabilite la tarifele de cazare practicate de unitățile de cazare. Consiliul Local Vadeni a stabilit cota taxei hoteliere fiind de 1 %. Unitățile de cazare au obligația de a versa taxa hoteliera la bugetul local, lunar, până la data de 10 inclusiv a lunii următoare celei în care s-a colectat taxa hoteliera de la persoanele care au plătit cazare. Unitățile de cazare au obligația de a depune lunar o declarație la compartimentul de specialitate al autorității administrației publice locale până la data stabilită pentru fiecare plată a taxei hoteliere, inclusiv. 5%

- (3) Suma primită din vânzarea biletelor de intrare sau a abonamentelor nu cuprinde sumele plătite de organizatorul spectacolului în scopuri caritabile, conform contractului scris intrat în vigoare înaintea vânzării biletelor de intrare sau a abonamentelor.

- (4) Persoanele care datorează impozitul pe spectacole stabilit în conformitate cu prezentul articol au obligația de:

a) a înregistra biletele de intrare și/sau abonamentele la compartimentul de specialitate al autorității administrației publice locale care își exercită autoritatea asupra locului unde are loc spectacolul;

b) a anunța tarifele pentru spectacol în locul unde este programat să aibă loc spectacolul, precum și în orice alt loc în care se vând bilete de intrare și/sau abonamente;

c) a preciza tarifele pe biletele de intrare și/sau abonamente și de a nu încasa sume care depășesc tarifele precizate pe biletele de intrare și/sau abonamente;

d) a emite un bilet de intrare și/sau abonament pentru toate sumele primite de la spectatori;

e) a asigura, la cererea compartimentului de specialitate al autorității administrației publice locale, documentele justificative privind calculul și plata impozitului pe spectacole;

f) a se conforma oricăror altor cerințe privind tipărirea, înregistrarea, avizarea, evidența și inventarul biletelor de intrare și a abonamentelor, care sunt precizate în normele elaborate în comun de Ministerul Finanțelor Publice și Ministerul Dezvoltării Regionale și Administrației Publice, contrasemnate de Ministerul Culturii și Ministerul Tineretului și Sportului.

*Plata impozitului***Art. 483**

- (1) Impozitul pe spectacole se plătește lunar până la data de 10, inclusiv, a lunii următoare celei în care a avut loc spectacolul.

- (2) Orice persoană care datorează impozitul pe spectacole are obligația de a depune o declarație la compartimentul de specialitate al autorității administrației publice locale, până la data stabilită pentru fiecare plată a impozitului pe spectacole. Formatul declarației se precizează în normele elaborate în comun de Ministerul Finanțelor Publice și Ministerul Dezvoltării Regionale și Administrației Publice.

- (3) Persoanele care datorează impozitul pe spectacole răspund pentru calculul corect al impozitului, depunerea la timp a declarației și plata la timp a impozitului.

Taxe speciale*Taxe speciale***Art. 484**

- (1) Pentru funcționarea unor servicii publice locale create în interesul persoanelor fizice și juridice, precum și pentru promovarea turistică a localității, Consiliul local pot adopta taxe speciale.

Alte taxe locale*Alte taxe locale***Art. 486**

- (4) Taxa pentru îndeplinirea procedurii de divorț pe cale administrativă 500 lei

- (5) Taxa pentru eliberarea de copii heliografice de pe planuri cadastrale sau de pe alte asemenea planuri, deținute de consiliile locale 28 lei

- taxa anuala vehicule lente – 40 lei (combina agricola, tractor pe pneuri, excavator, bulozer, macara, incarcator cu cupa, freza, compactor, autogreder s.a)
- taxa atelaj cu tractiune animala – 20 lei
- taxa acord de principiu (pentru obtinerii autorizatiei de functionare) – 100 lei
- taxa comert stradal – 50 lei
- taxa numar moped, tractor, atelaj – 40 lei
- taxa contract de arenda – 15 lei
- taxa adeverinta: agricol, social – 10 lei
- taxa certificat fiscal- urgenta – 25 lei
- normal – 10 lei
- taxa certificat venit – 10 lei
- taxa copie registrul agricol – 2 lei/pagina
- copii xerox – 0,50 lei/pagina copie
- taxa libera trecere – 10 lei
- taxa de atestare a constructiei persoane fizice 10 lei
- taxa de atestare a constructiei persoane juridice 15 lei
- taxa inchiriere camin cultural: – nunta 607 lei
- botez 506 lei
- majorat sau petrecere privata - 304 lei
- pomeni – 100 lei.
- taxa simpozioane, manifestari politice, ONG – 1012 lei
- taxa intocmire dosar privind Legea 17/2014 – 20 lei.

**Art.
489**

Majorarea impozitelor si taxelor locale

Cotele aditionale stabilite conform alin.(1) sunt de 10 % aplicate la nivelurile maxime stabilite in Titlul IX din Codul fiscal, cu exceptia art. 460 si art.470.

Sanctiuni

Art. 493

(1) Nerespectarea prevederilor Titlului IX din Codul fiscal atrage raspunderea disciplinara, contravențională sau penală, potrivit dispozitiilor legale in vigoare.

(2) Constituie contravenții următoarele fapte, dacă nu au fost săvârșite în astfel de condiții încât să fie considerate, potrivit legii, infracțiuni:

a) depunerea peste termen a declarațiilor de impunere prevăzute la art.461 alin.(2), (6), (7), alin.(10) lit.c), alin.(12) și (13), art.466 alin.(2), (5), alin.(7) lit.c), alin.(9) și (10), art.471 alin.(2), (4), (5) și alin.(6) lit.b) și c), art.474 alin.(7) lit.c), alin.(11), art.478 alin.(5) și art.483 alin.(2);

b) nedepunerea declarațiilor de impunere prevăzute la art.461 alin.(2), (6), (7), alin.(10) lit.c), alin.(12) și (13), art.466 alin.(2), (5) și alin.(7) lit.c), alin.(9) și (10), art.471 alin.(2), (4), (5) și alin.(6) lit.b) și c), art.474 alin.(7) lit.c), alin.(11), art.478 alin.(5) și art.483 alin.(2);

(3) a) Contravenția prevăzută la alin.(2) lit.a) se sancționează cu amendă de	70 lei – 279 lei
b) Contravenția prevăzută la alin.(2) lit.b) se sancționează cu amendă de	279 lei – 696 lei

(4) Încălcarea normelor tehnice privind tipărirea, înregistrarea, vânzarea, evidența și gestionarea, după caz, a abonamentelor și a biletelor de intrare la spectacole constituie contravenție și se sancționează cu amendă de	325 lei – 1578 lei
--	--------------------

(5) În cazul persoanelor juridice, limitele minime și maxime ale amenzilor prevăzute la alin.(3) și (4).	se majorează cu 300%
--	----------------------

(6) Constatarea contravențiilor și aplicarea sancțiunilor se fac de către primari și persoane împuternicite din cadrul autorității administrației publice locale.

(8) Contravențiilor prevăzute în cap. XI – Sancțiuni – din Titlul IX din Codul fiscal li se aplică dispozitiile O.G. nr.2/2001 privind regimul juridic al contravențiilor, aprobată cu modificări și completări prin Legea nr.180/2002, cu modificările și completările ulterioare.

PREȘEDINTE DE ȘEDINȚĂ

Lupu Iordana

Lupu



ROMÂNIA
JUDEȚUL BRĂILA
COMUNA VĂDENI
CONSILIUL LOCAL

HOTĂRÂREA NR. 60
din 29 noiembrie 2018

privind: modificarea **Organigramei** și a **Statului de funcții** ale Primăriei comunei Vădeni, județul Brăila.

Consiliul local al comunei Vădeni, județul Brăila, întrunit la data de mai sus în ședință ordinară;

Având în vedere:

– referatul de aprobare al primarului nr. 6583/30.10.2018, precum și faptul că nu este necesar avizul prealabil al Agenției Naționale a Funcționarilor Publici, întrucât nu se modifică structura de funcții publice și nu se reorganizează activitatea Primăriei, situații prevăzute de art.107 alin.(1) lit.a) și c) la Legea nr.188/1999 privind Statutul funcționarilor publici, republicată 2, cu modificările și completările ulterioare;

– nota de fundamentare nr. 6582/30.10.2018 a secretarului comunei;

– rapoartele de avizare ale comisiilor de specialitate ale Consiliului local;

În temeiul art. 36 alin. (3) lit. b), art. 45 alin. (1) și art. 115 alin. (1) lit. b) din Legea administrației publice locale nr. 215/2001, republicată, cu modificările și completările ulterioare,

HOTĂRĂȘTE :

Art.1 – Se aprobă modificarea **Organigramei** și a **Statului de funcții** ale Primăriei comunei Vădeni, județul Brăila, conform Anexelor nr.1 și 2 care fac parte integrantă din prezenta hotărâre.

Art.2 – Prezenta hotărâre va fi adusă la cunoștința celor interesați și va fi făcută publică prin afișare prin grija secretarului comunei.

PREȘEDINTE DE ȘEDINȚĂ,

Lupu Iordana



CONTRASEMNEAZĂ
SECRETAR COMUNĂ,

Mustață Lenuța

ORGANIGRAMA PRIMĂRIA COMUNEI VĂDENI JUDEȚUL BRĂILA

Număr maxim de posturi UAT

- 28 posturi, cf. OUG nr.63/2010, din care :
 - 2 funcții de demnitate publică alese
 - 1 funcție publică de conducere - secretar UAT
 - 16 funcții publice de execuție
- 9 posturi contractuale de execuție
- Capitolul bugetar 68.00 - Asigurări și asistență socială
- 18 posturi contractuale de asistenți personali

LEGENDA:

- AL aleși locali
- CL consilieri locali
- FDPA funcție de demnitate publică aleasă
- OPC ordonator principal de credite
- FPC funcție publică de conducere
- FP funcții publice de execuție
- PC personal contractual de execuție
- nr. total funcții compartiment din care:
 - FP
 - PC
- număr funcții de conducere
- număr funcții de execuție
- coduri compartimente :
 - 1. 1.1. 1.2. 1.3. ... 1.7.
 - 1.1.1. 1.1.2. 1.2.1. ... 1.2.3.

- c.v. contract de voluntariat
- c.a.s.s. contract de acordare servicii sociale

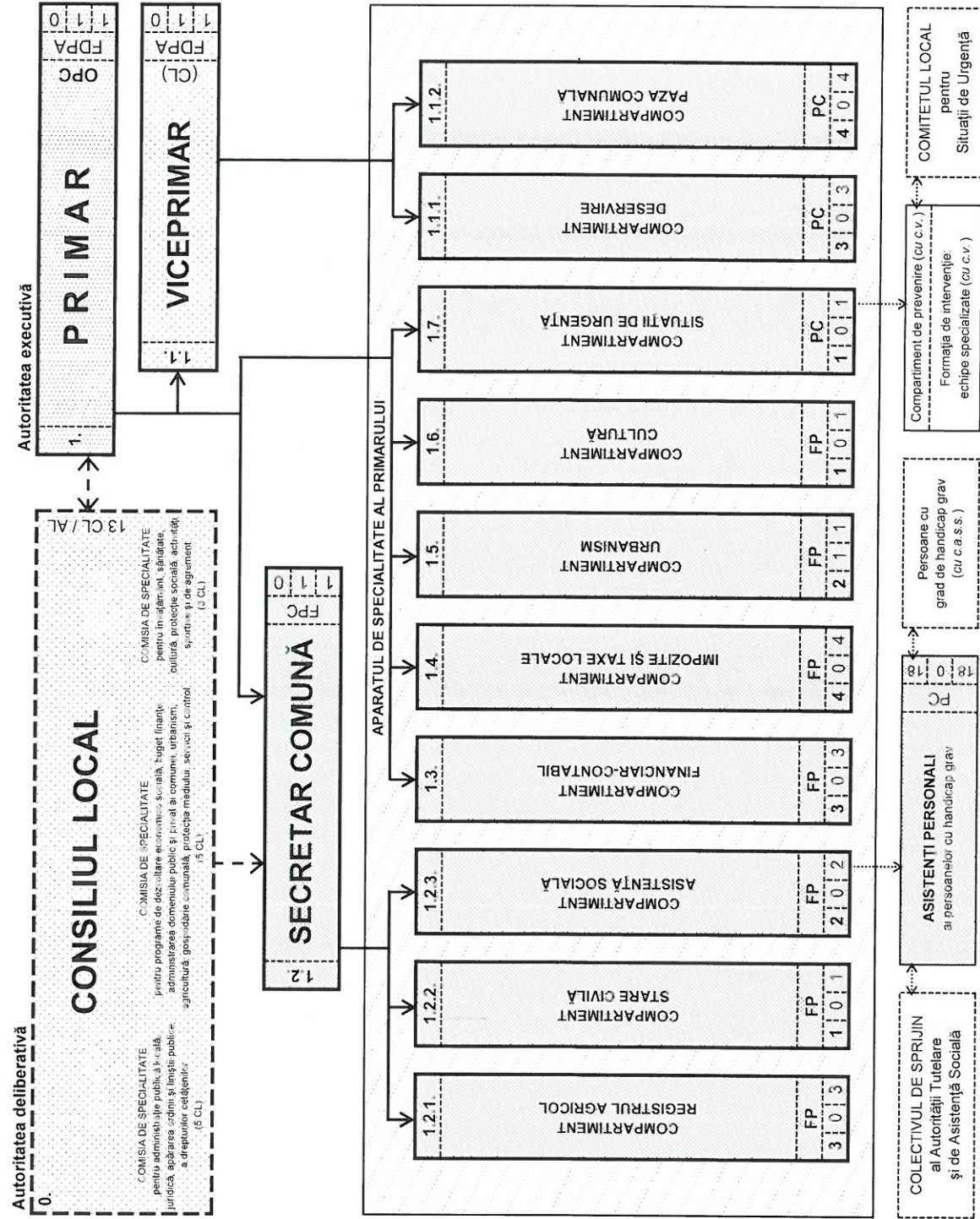

PRIMAR,
COMUNA VĂDENI
Cămin Stanca

STAT DE FUNCȚII
PRIMĂRIA COMUNEI VĂDENI
JUDEȚUL BRĂILA

Nr. crt.	Numele, prenumele/ vacant, temporar vacant, după caz	STRUCTURA	Funcția de demitate publică aleasă	Funcția publică		Clasa	Gradul Profesional	Nivelul studiilor	Funcția contractuală		Gradul/Treapta profesională	Nivelul studiilor	OBSERVAȚII
				înalt funcționar public	de conducere				de execuție	de conducere			
FUNCȚII DE DEMITATE PUBLICĂ ALESE													
1	COMAN STANCA		PRIMAR										
2	Burducea Ștefan		viceprimar										
SECRETAR UNITATE ADMINISTRATIV-TERRITORIALĂ													
3	Mustăță Lenuța			secretar comună		I	Grad II	S					
Compartiment FINANCIAR-CONTABIL													
4	Ghelase Ștefana				inspector	I	superior	S					
5	vacant				inspector	I	principal	S					
6	David Adela Mirela				inspector	I	asistent	S					
Compartiment IMPOZITE ȘI TAXE LOCALE													
7	Rusu Narcisa				inspector	I	asistent	S					
8	vacant				inspector	I	asistent	S					
9	Enache Ioana				referent	III	superior	M					
10	Mocanu Lucica				referent	III	superior	M					
Compartiment URBANISM													
14	Munteanu Viorica Tatiana				inspector	I	superior	S					
15	vacant				inspector	I	principal	S					
16	Mazilu Mihaela				referent	III	superior	M					
Compartiment REGISTRUL AGRICOL													
11	Culea Dida				inspector	I	principal	S					
12	Gabus Daniela-Liliana				inspector	I	asistent	S					
13	vacant				inspector	I	asistent	S					
Compartiment STARE CIVILĂ, ARHIVĂ													
17	Oprea Iulia				inspector	I	debutant	S					

Nr. crt.	Numele, prenumele/ vacant, temporar vacant, după caz	STRUCTURA	Funcția de demnitate publică aleasă	Funcția publică		Clasa	Gradul profesional	Nivelul studiilor	Funcția contractuală		Gradul/Treapta profesională	Nivelul studiilor	OBSERVAȚII
				inalt funcționar public	de conducere				de execuție	de execuție			
Compartiment DESERVIRE													
22	Tudorică Marioara									guard	-	-	
23	Dache Adrian									șofer	treapta II	-	
24	Burcă Vasile									șofer	treapta II	-	pentru microbuzul de transport elevi
Compartiment PAZĂ COMUNALĂ													
25	Bărbăcaru Iulian									paznic	-	-	
26	Petrea Stănică									paznic	-	-	
27	Enache Neculai									paznic	-	-	
28	Radu Gheorghe									paznic	-	-	

Funcția	Număr posturi	Ocupate	Vacante	Total
NR. TOTAL DE FUNCȚII DE DEMNITATE PUBLICĂ ALESE		2		2
NR. TOTAL DE ÎNALȚI FUNCȚIONARI PUBLICI				0
NR. TOTAL DE FUNCȚII PUBLICE / funcționari publici, din care:		12	5	17
NR. TOTAL DE FUNCȚII PUBLICE DE CONDUCERE, din care:		1		1
secretar al unității administrativ teritoriale		1		1
nr. total alte funcții publice de conducere				0
NR. TOTAL DE FUNCȚII PUBLICE DE EXECUȚIE		11	5	16
NR. TOTAL DE FUNCȚII CONTRACTUALE, din care:		9		9
NR. TOTAL DE FUNCȚII CONTRACTUALE DE CONDUCERE				0
NR. TOTAL DE FUNCȚII CONTRACTUALE DE EXECUȚIE		9		9
NR. TOTAL DE POSTURI DIN CADRUL INSTITUȚIEI		23	5	28
NR. TOTAL DE FUNCȚII DE CONDUCERE, din care:		3		3
funcții de demnitate publică alese: primar, viceprimar		2		2
secretar al unității administrativ teritoriale		1		1
nr. total alte funcții de conducere (max. 12%)				0
NR. total de posturi potrivit art.III alin.(2) din Ordonanța de urgență a Guvernului nr.63/2010 pentru modificarea și completarea Legii nr.273/2006 privind finanțele publice locale, precum și pentru stabilirea unor măsuri financiare, cu modificările și completările ulterioare		16	2	18



ROMÂNIA
JUDEȚUL BRĂILA
COMUNA VĂDENI
CONSILIUL LOCAL

HOTĂRÂREA NR. 61
din 29 noiembrie 2018

privind : TRECEREA UNOR BUNURI DIN DOMENIUL PUBLIC ÎN DOMENIUL PRIVAT AL COMUNEI VĂDENI, JUDEȚUL BRĂILA.

Consiliul local al Comunei Vădeni, județul Brăila, întrunit în ședință ordinară la data de mai sus;

Având în vedere :

- referatul de aprobare nr. 6592/ 31.10.2018 întocmit de primar;
- raportul nr. 6585/ 30.10.2018 întocmit de viceprimar;
- rapoartele de avizare ale comisiilor de specialitate ale Consiliului local;

În conformitate cu art.10 alin.(2) din Legea nr.213/1998 privind proprietatea publică și regimul juridic al acesteia, cu completările și modificările ulterioare;

În temeiul art.36 alin.(2) lit."c", art.45 alin.(1) și art.115 alin.(1) lit.b) din Legea administrației publice locale nr.215/2001, republicată, cu modificările și completările ulterioare,

HOTĂRĂȘTE :

Art. 1 - Se aprobă TRECEREA DIN DOMENIUL PUBLIC ÎN DOMENIUL PRIVAT AL COMUNEI VĂDENI, JUDEȚUL BRĂILA a următoarelor bunuri :

✓ poziția 12 – "*Sediul primăriei și al Consiliului Local Vădeni*" având următoarele elemente de identificare :

- Amplasare : str. Emilia Dumitrescu nr. 181; Vecinătăți: N – proprietate privată, E – proprietate privată, S – proprietate privată, V – str. Emilia Dumitrescu; cvartal 19, număr cadastral 2584; suprafață totală teren = 1.224 mp; suprafață construită total = 299,98 mp;
- Anul dobândirii sau dării în folosință : 1963; 1973;
- Situația juridică : HCL nr. 9/30.04.2001, cu modificările și completările ulterioare;

✓ poziția 14 – "*Cămin cultural, sat Vădeni*" cu următoarele elemente de identificare :

- Vecinătăți: N – izlaz, S – izlaz + teren fotbal; carte funciară nr. 3513/N, nr. cadastral 4522; suprafață totală teren = 2.363 mp, suprafață construită total = 242 mp;
- Anul dobândirii sau dării în folosință : 1954;
- Situația juridică : HCL nr. 9/30.04.2001, cu modificările și completările ulterioare.

Art.2 - Prin grija secretarului comunei, hotărârea va fi adusă la cunoștința celor interesați și va fi făcută publică prin afișare.

PREȘEDINTE DE ȘEDINȚĂ.

Lupu Iordana



CONTRASEMNEAZĂ
SECRETAR COMUNĂ.

Mustața Lenuța

ROMÂNIA
JUDEȚUL BRĂILA
COMUNA VĂDENI
CONSILIUL LOCAL

HOTĂRÂREA NR. 62
din 29 noiembrie 2018

privind: punerea la dispoziția Societății de Distribuție a Energiei Electrice Muntenia Nord SA – Sucursala de Distribuție a Energiei Electrice Brăila, cu titlu gratuit, pe toată durata de existență a capacităților energetice, a terenului în suprafață de 3 mp necesar în vederea realizării lucrării „Racordare la rețeaua electrică a locului de consum permanent locuință amplasat în comuna Vădeni, sat Baldovinești, str. Dorului, nr. 234, jud. Brăila” - beneficiar Tecuceanu Marius Cosmin.

Consiliul local al Comunei Vădeni, județul Brăila, întrunit în ședință ordinară la data de mai sus;

Având în vedere: - adresa nr. 17764/06.11.2018 a S.D.E.E. Brăila și Avizului tehnic de racordare nr. 30201838759/31.07.2018;

- referatul de aprobare al primarului nr. 6888/09.11.2018 și raportul de specialitate al compartimentului urbanism nr. 6855/08.11.2018;

- rapoartele de avizare ale comisiilor de specialitate ale Consiliului local;

Văzând prevederile art.12 alin.(2)-(4) din Legea energiei electrice și a gazelor naturale nr.123/2012, cu modificările și completările ulterioare;

În temeiul art.36 alin.(2) lit.c), art.45 alin.(1) și art.115 alin.(1) lit.b) din Legea administrației publice locale nr.215/2001, republicată, cu modificările și completările ulterioare, -

HOTĂRĂȘTE :

Art.1 – Se aprobă punerea la dispoziția Societății de Distribuție a Energiei Electrice Muntenia Nord – Sucursala de Distribuție a Energiei Electrice Brăila, cu titlu gratuit, pe toată durata de existență a capacității energetice, *a terenului în suprafață de 3 mp necesar în vederea realizării lucrării „Racordare la rețeaua electrică a locului de consum permanent locuință amplasat în comuna Vădeni, sat Baldovinești, str. Dorului, nr. 234, jud. Brăila” - beneficiar Tecuceanu Marius Cosmin*, conform Avizului tehnic de racordare nr. 30201838759/31.07.2018.

Art.2 - Prin grija secretarului comunei, hotărârea va fi adusă la cunoștința celor interesați și va fi făcută publică prin afișare

PREȘEDINTE DE ȘEDINȚĂ

Lupu Iordana



CONTRASEMNEAZĂ
SECRETAR COMUNĂ,

Mustăță Lenuța